

**Numero uno**

Corrado Casoli, presidente di Cantine Riunite e del controllato Civ

**In Borsa**

Alessandro Mutinelli, presidente e ceo di Italian Wine Brands

**Performance**

Valentina Argiolas, alla guida dell'omonima cantina sarda

CANTINE & BUSINESS BRINDISI TRICOLORE: SU EXPORT E RICAVI

Le 117 principali aziende vitivinicole del Paese si aggiudicano oltre il 60% del fatturato del mercato. Il giro d'affari cresce in Italia a doppia cifra, nonostante il contesto difficile. Aumenta la taglia delle cantine: oltre 27 superano i cento milioni

di ANNA DI MARTINO

Il 2023 prosegue tra luci e ombre. Il contesto è difficile, anche più dello scorso anno. Ma ciò non ha impedito al mercato di conseguire risultati comunque positivi e non di rado al di là delle aspettative. Non per tutti, naturalmente. Quanto più le condizioni operative sono complesse, tanto più si allarga il divario tra aziende strutturate e altre meno. Non è un caso che, mai come in questi ultimi anni, ci sono vignaioli pronti a passare la mano. È altrettanto vero, però, che l'offerta incrocia l'interesse immediato di chi è pronto a cogliere eventuali opportunità.

Lo dimostra la formazione, in questo ultimo triennio, di realtà dalle spalle grosse e forti ambizioni, per lo più con caratteristiche prevalentemente industriali. Queste non fanno ombra, però, allo zoccolo duro del vigneto Italia: tante aziende, tuttora a controllo familiare, che sono capaci di fare sempre meglio, sia in casa che nelle piazze internazionali. Senza trascurare il peso importante della cooperazione, protagonista, a sua volta, di processi di accorpamento e riorganizzazione. Insomma il settore è capace di attraversare mari in tempesta, mantenendo la rotta e

conservando quella vocazione internazionale che ne fa il numero uno della bilancia commerciale del Paese, il comparto più performante tra i 40 settori rappresentativi del made in Italy. Leadership sancita dalla significativa analisi realizzata di recente dall'Osservatorio Uiv-Vinitaly con Prometeia, che resta tale, anche con la battuta d'arresto dell'export nel primo quadrimestre 2023.

A guidare il comparto c'è il nucleo più forte, fotografato nell'esclusiva classifica delle 117 maggiori aziende vitivinicole italiane. Un campione significativo dell'industria nazionale del vino che rappresenta il 61,3% del giro d'affari totale del settore (contro il 55% del 2021), il 65,8% delle esportazioni (contro il 54,6% 2021) e il 56,07% delle vendite domestiche. Le 77 cantine private e le 40 coop presenti nella classifica 2022 hanno un fatturato totale di 8,9 miliardi, un export di 5,1 miliardi e 3,7 miliardi di incassi sul mercato interno, con incremento del 11,2%, una crescita export del 33,9% e un decremento in Italia del 9,8%. Nel complesso il mercato si va rafforzando, come dimostra la crescita del numero di aziende che hanno raggiunto e superato la soglia dei cento milioni di

La classifica

Il fatturato 2022 in milioni di euro

Le prime 10 cantine private

Pos.	Cantina	Fatturato (milioni di euro)
1	Argea	455,1
2	Italian Wine Brands	430,3
3	Gruppo Santa Margherita	260,4
4	Marchesi Antinori	245,8
5	Fratelli Martini	237,0
6	Casa Vinicola Zonin	200,0
7	Marchesi Frescobaldi	153,9
8	Gruppo Lunelli	151,6
9	Villa Sandi	145,3
10	Mionetto	139,4

Fonte: elaborazione Anna Di Martino (www.annadimartino.it)

**Vigneti**

Albiera Antinori, presidente di Marchesi Antinori, proprietaria di 3mila ettari

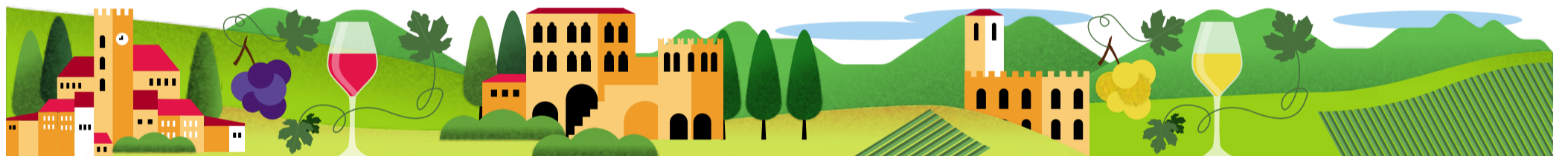
**Gli sprinter del fatturato**

La top ten dei maggiori incrementi del fatturato

Pos.	Cantina	Incremento (%)
1	Prosit Group	137,14%
2	Mack & Schuhle Italia	50,20%
3	Gruppo Vi.V.O. Cantine	41,57%
4	Vignaioli Veneto Friulani	39,22%
5	Barone Ricasoli	38,84%
6	Cantina Viticoltori Ponte	34,33%
7	Viticoltori Friulani La Delizia	33,89%
8	Mionetto	33,42%
9	Cantine 4 Valli	33,34%
10	La Marca Vini e Spumanti	31,28%

I campioni oltre frontiera

La top ten dell'incremento del fatturato estero

Pos.	Cantina	Incremento (%)
1	Viticoltori Friulani La Delizia	69,27%
2	Prosit Group	68,33%
3	Terre Cevico	55,11%
4	Jermann	50,90%
5	Mionetto	48,34%
6	Barone Ricasoli	42,13%
7	IAG Toscana - Dievole	41,54%
8	Serena Wines	35,95%
9	Cantine 4 Valli	34,13%
10	La Marca Vini e Spumanti	33,55%

(riguarda le aziende che hanno un fatturato estero superiore al 30% del fatturato totale)

Leader di redditività

Le 10 aziende private con un rapporto ebitda/fatturato superiore al 25%

Pos.	Cantina	Indice (%)
1	Tenuta San Guido - S.A. Citai	62,29%
2	Biserno	52,78%
3	Jermann	48,46%
4	Marchesi Frescobaldi	38,99%
5	Gruppo Santa Margherita	34,64%
6	Argiolas	30,64%
7	Cusumano	30,00%
8	Marchesi Antinori	26,85%
9	Famiglia Cotarella	25,09%
10	Marchesi Mazzei	25,03%

Quanto pesa l'estero

La top 10 dei maggiori esportatori

Pos.	Cantina	Indice (%)
1	Cantine Sgarzi Luigi	99,80%
2	Fantini Group Vini	95,85%
3	Ruffino Gruppo	93,22%
4	Castellani	92,00%
5	Carpineto	91,80%
6	Argea	90,25%
7	Pasqua Vigneti e Cantine	88,70%
8	La Marca Vini e Spumanti	88,09%
9	Tommasi Family Estates	87,50%
10	Umberto Cesari	86,83%

Grandi superfici

Le 10 aziende private con più di 500 ettari vitati di proprietà

Pos.	Cantina	Superficie (ettari)
1	Marchesi Antinori	3.000
2	Casa Vinicola Zonin	1.700
3	Marchesi Frescobaldi	1.572
4	Banfi	1.027
5	Le Tenute del Leone Alato	900
6	Terra Moretti	899
7	Tommasi Family Estates	800
8	Gruppo Santa Margherita	648
9	Cusumano	525
10	Feudi di San Gregorio	500

Affari in bottiglia

La top ten dei maggiori imbottiglieri privati

Pos.	Cantina	N. bottiglie (milioni)
1	Italian Wine Brands	168,0
2	Argea	162,2
3	Contri Spumanti	77,7
4	Schenk Italian Wineries	55,4
5	Casa Vinicola Zonin	50,0
6	Mionetto	42,3
7	Mack & Schuhle Italia	39,1
8	Serena Wines	38,0
9	Prosit Group	35,8
10	Cielo e Terra	35,5

La graduatoria della redditività

Biserno e Jermann volano sul podio San Guido e Frescobaldi: quando il vino dà valore

Irraggiungibile: la **Tenuta San Guido** dei marchesi Incisa della Rocchetta domina ancora una volta la graduatoria 2022 sulla redditività, con un indice stratosferico che supera il 62%. È il risultato del rapporto tra il margine operativo lordo (ebitda) e il fatturato conseguito dalla blasonata maison di Bolgheri, famosa nel mondo per il suo mitico rosso Sassicaia, che guida indisturbata la top ten della classifica, riservata alle sole imprese private, che fotografa le cantine con la più alta redditività.

Sul secondo e terzo gradino del podio

due new entry: la toscana **Biserno** e la friulana **Jermann** con indici rispettivamente pari al 52,7% e al 48,4%. Entrate per la prima volta nella classifica delle più importanti aziende italiane, le due note griffe enologiche conquistano di diritto anche il podio della redditività. Appartengono entrambe, con quote diverse, alla Marchesi Antinori che proprio quest'anno lascia il podio, piazzandosi in ottava posizione con un indice del 27,2% (i dati di Biserno e Jermann sono separati).

Al quarto posto si conferma la **Marchesi Frescobaldi**, con un rapporto che sfiora il

39%, in crescita di oltre 2 punti. L'importante casata toscana, presieduta da Lamberto Frescobaldi, ha una stazza ben diversa dalle prime tre, figurando ai piani alti del mercato con un giro d'affari di 253,9 milioni e il suo indice di redditività ha quindi un peso specifico significativo. Altrettanto si può dire per il **Gruppo Santa Margherita** dei fratelli Marzotto, che si conferma in quinta posizione con un rapporto del 34,6% conseguito con un fatturato di ben 260,4 milioni.

Marchesi Frescobaldi, Santa Margherita e Marchesi Antinori sono i tre big presen-



Al top Priscilla Incisa della Rocchetta, Tenuta San Guido

ti nella top ten. Si torna infatti a una taglia più contenuta con **Argiolas**: sede a Sardinia (Cagliari), la cantina sarda guidata dall'omonima famiglia, è la punta di diamante della viticoltura della sua regione, e non solo: con un indice del 30,6% sale al sesto posto, guadagnando una posizione.

Passiamo in Sicilia, e precisamente a Partinico nel palermitano, con un'altra cantina a controllo familiare: è la **Cusumano** che migliora di ben 5 punti il suo indice, raggiungendo il 30%, al settimo posto. Al nono posto un altro abitué: siamo a Montecchio, a sud di Orvieto, in Umbria dove ha sede la **Famiglia Cotarella**. Guidata da Dominga, Marta ed Enrica Cotarella, questa realtà cammina con un passo costante: ancora una volta l'indice raggiunge il 25% e le consegna il nono posto. In chiusura una new entry, è la **Marchesi Mazzei**, una delle più antiche e affermate cantine toscane (con proprietà anche in Sicilia). Cuore nel Castello di Fonterutoli a Ca-

Le prime 10 coop

Rank	Coop	Revenue (M€)
1	Cantine Riunite & Civ	698,5
2	Gruppo Caviro	417,4
3	Cavit	264,8
4	La Marca Vini e Spumanti	235,0
5	Gruppo Mezzacorona	213,4
6	Terre Cevico	168,0
7	Gruppo Vi.V.O. Cantine	164,1
8	Cadis 1898	143,8
9	Cantine ERMES	130,1
10	Collis Veneto Wine Group	127,0

per L'Economia del Corriere della Sera



Novità

Angela Velenosi, guida la cantina Velenosi, new entry della classifica 2022



Exploit

Gaetano Marzotto, presidente del gruppo Santa Margherita

fatturato, entrando di diritto nel «club over 100 milioni» fotografato su *L'Economia*. In chiusura dell'ultimo esercizio sono ben 27 le cantine che vantano un giro d'affari superiore ai 100 milioni di euro. Tre in più del 2021, considerando anche la pugliese Mack e Schuhle Italia (ex Larentia winery), sfuggita in occasione del primo servizio, che, a sorpresa, ha raddoppiato il fatturato in Italia e incrementato del 50% quello complessivo raggiungendo un giro d'affari di 103,3 milioni.

Oltre i superbigs, c'è un gran fermento che coinvolge sia l'area privata che cooperativa. Basta guardare la marcia al galoppo della holding vitivinicola **Prosit**, entrata lo scorso anno in classifica con 35 milioni, oggi ne vanta 83 milioni e non fa mistero di puntare ancora più in alto. È in pieno svolgimento la grande ristrutturazione imprenditoriale del gruppo cooperativo **Collis Veneto** che, a bocce ferme, porterà l'azienda a raddoppiare la taglia. Per non dire della solidità unita al dinamismo di tante importanti realtà come il gruppo **Santa Margherita**, **Terra Moretti**, **Fantini**, **Bottega**, **Pasqua**, per citarne alcune nella fascia alta del mercato.

Il fattore cooperativo

Le cooperative pesano per il 41,7% sul giro d'affari complessivo, per il 34% sull'export, per il 52,2% sul fatturato Italia. Ancora una volta la cooperazione è ben rappresentata ai vertici del mercato. Dal primo posto assoluto delle **Cantine Riunite Civ**, con in pancia il Giv, con 698,5 milioni di fatturato (+10%), alla quarta posizione della romagnola **Caviro** (417,4 milioni di incassi) e alla quinta del maxi consorzio trentino **Cavit** (264,8 milioni). Mentre **La Marca** vini e spumanti (235 milioni) assieme alla trentina **Mezzacorona** (213,4 milioni) chiudono la top ten del mercato al nono e decimo posto, a riprova del peso specifico del mondo cooperativo sull'industria nazionale.

New entry

Tra i 117 protagonisti della classifica ci sono due ritorni: al posto 56 la casa vinicola **Cecchi**, con più di 41 milioni di fatturato, tra le più solide realtà toscane, mentre al posto 66 rientra la **Corte Giara Allegrini** con 33,6 milioni, importante griffe veneta. Infine sono cinque le new entry. Partendo dal più grande, troviamo a quota 78 la lombarda **Vinicola Decordi** di Motta Baluffi in provincia di Cremona. Da una vecchia e amata osteria dove si offrivano vini locali, alla fine degli anni Trenta l'azienda ha mosso i primi passi verso la trasformazione nell'attuale realtà, interamente automatizzata, con un fatturato di 25,4 milioni. Alla guida c'è Alessandro Decordi con sua sorella Giulia, quarta generazione in campo.

Sfiora i 19 milioni il giro d'affari della friulana **Jermann**: 170 ettari di vigneti al servizio di vini bianchi tra i più conosciuti al mondo. Sede a Villanova di Farra, in provincia di Gorizia, la prestigiosa griffe creata da Silvio Jermann si è legata due anni fa alla Marchesi Antinori che ne possiede oggi la maggioranza, ma il suo fatturato resta distinto e separato da quello della maison toscana, così come avviene anche per la **Tenuta di Biserno**, altra realtà di rilievo e altra perla del regno Antinori con sede a Bibbona, nei pressi di Bolgheri. New entry a quota 112 con 12,6 milioni di fatturato, creata dai tre fratelli Piero, Lodovico e Ilaria Antinori è affidata alle cure di Niccolò Marzichi Lenzi, figlio di quest'ultima.

Siamo ancora in Toscana, con la **Iag** (12,8 milioni di fatturato a quota 111) holding guidata da Stefano Capurso che raccoglie Dievole nel Chianti Classico e Podere Brizio a Montalcino. Alle spalle 900 anni di storia, Dievole è tra le più antiche realtà del territorio, oggi di proprietà di Alejandro Bulgheroni, imprenditore argentino appassionato di vino.

Ci spostiamo infine nelle Marche con la casa **Velenosi** di Ascoli Piceno, 10,8 milioni di fatturato a quota 115. Deve la sua crescita alla determinazione di Angela Velenosi, affiancata oggi dai figli Marianna e Matteo, capace di far valere in giro per il mondo i vini del Piceno.

(www.annadimartino.it)

© RIPRODUZIONE RISERVATA

Dimensioni strategiche

È ancora riservata ai privati la graduatoria che raccoglie le proprietà viticole più importanti dominata come sempre dalla **Marchesi Antinori**, con ben 3 mila ettari in produzione. Segue il gruppo **Zonin** con 1700 ettari, quindi la **Marchesi Frescobaldi** con 1572 ettari (quasi 100 ettari in più dello scorso anno). Il quarto posto spetta a **Banfi**, titolare di 1.040 ettari a Montalcino, maggiore realtà nel territo-



Dinastie Lamberto Frescobaldi, presidente di Marchesi Frescobaldi, esponente della trentesima generazione della famiglia

rio del Brunello. In pratica solo 4 cantine possiedono più di mille ettari vitati. Il quinto posto, con 900 ettari, tocca alle **Tenute del Leone Alato**, il braccio vinicolo delle Assicurazioni Generali in espansione. Segue in sesta posizione il gruppo **Terra Moretti** presieduto da Francesca Moretti e guidato dall'ad Massimo Tuzzi, con una proprietà che abbraccia Franciacorta, Toscana e Sardegna.

Ancora in espansione il vigneto della **Tommasi family Estates**: il gruppo veneto è passato dai 714 agli 800 ettari e molti segnali rivelano che non si fermerà qui. Non sono da meno i conti Marzotto: **Santa Margherita** dilata ancora la proprietà viticola passando dai 552 ettari agli attuali 648. La graduatoria si chiude con **Cusumano** (525 ettari in Sicilia) e **Feudi di San Gregorio** dei Capaldo, che continua a potenziare le sue vigne fino a 500 ettari.

A. D. M.

© RIPRODUZIONE RISERVATA

PRODUZIONE & VENDITE

Chi sono i re delle bottiglie Sfida al vertice del Prosecco

Scambio di posizioni al vertice della top ten dei maggiori imbottigliatori d'Italia. Nella classifica 2022 è **Iwb** a dominare la scena con 168 milioni di bottiglie, mentre **Argea** scende al secondo posto con poco più di 162 milioni. Sul terzo gradino del podio si conferma la casa spumantistica veneta **Contri** con 77,7 milioni di pezzi. Novità anche tra il quarto e quinto posto: sale la **Schenk Italian Wineries** guidata da Daniele Simoni con 55,4 milioni di bottiglie e scende la Casa vinicola **Zonin** guidata da Pietro Mattioni, che passa da 58 a 50 milioni di bottiglie, confermando il suo percorso di valorizzazione del brand e dei suoi prodotti a scapito dei volumi.

Al sesto posto un nuovo ospite: entra la **Mionetto**, azienda di riferimento del Prosecco, parte del gruppo Henkell-Freixenet, tra i maggiori produttori di bollicine al mondo. Mionetto sfodera 42 milioni di bottiglie, una capacità produttiva che sarà potenziata grazie al rinnovato sito produttivo di Valdobbiadene che assieme a quello di Crocetta permetterà di raggiungere i 60 milioni di pezzi. Con più di 39 milioni di bottiglie, si conferma al settimo posto la pugliese **Mack & Schuhle** di Altamura (Bari) anche tra le aziende che hanno conseguito i maggiori tassi di crescita del fatturato.

Ha corso al galoppo anche la **Serena wines** di Conegliano, altro peso massimo sul mercato del Prosecco, con 38 milioni di bottiglie in ottava posizione. Segue al nono posto, con 35,8 milioni di pezzi, il fenomeno **Prosit** guidato da Sergio Dagnino anche al vertice della classifica delle lepri del mercato.

Chiude questa top ten degli imbottigliatori la **Cielo e Terra**, con 35,5 milioni, tra i marchi leader nella grande distribuzione organizzata. Subito sotto i primi dieci, due aziende vantano una produzione superiore a 30 milioni di pezzi: sono la lombarda **Losito e Guarini** guidata da Davide Guarini e la **Villa Sandi** di Giancarlo Moretti Pologato, brand di punta del Prosecco.

Altre otto cantine portano sul mercato più di 20 milioni di bottiglie. Si tratta, nell'ordine, di Ruffino, Santa Margherita, Fantini, Tenute Piccini, Castellani, Marchesi Antinori, Bottega, Spumanti Valdo e Toso.

Gli incrementi e l'estero

La top ten dei maggiori incrementi del fatturato totale comprende cinque aziende private e cinque coop. Guidano le danze **Prosit** e **Mack & Schuhle** seguite al terzo e al quarto posto da due coop: la **Vivo Cantine** con l'ampia gamma di vini del Veneto orientale (tra cui il Prosecco che tanto piaceva alla regina Elisabetta) e la trevigiana **Vignaioli Veneto Friulani** (grande socia di La Marca) con incrementi rispettivamente pari a +41,5% e +39,2%. Al quinto posto un brand leader nel Chianti classico: è la blasonata **Barone Ricasoli** che sfoggia una crescita del 38,8%. Seguono altre due coop a quota 6 e 7: si tratta della Cantina viticoltori **Ponte** (Prosecco e Pinot grigio doc delle Venezie sono le ammiraglie della sua cantina) e **Viticoltori friulani La delizia** di Casarza, la più grande realtà vitivinicola del Friuli Venezia Giulia, con tassi di aumento del 34,3 e 33,8%. All'ottavo posto **Mionetto**, con una crescita del 33,4%, quindi le **Cantine 4 Valli** (+33,3%), maggiore realtà privata nell'area dei vini piacentini da cinque generazioni, delle famiglie Ferrari e Perini. Chiude al decimo posto la maxi coop **La Marca** (tra gli attori di punta del Prosecco). Sotto i primi in classifica, altre dieci cantine hanno realizzato una crescita di oltre il 20%: partendo dalla **Vitevis** (+30,9%) fino all'**Allegrini** (+20%). Forti incrementi anche all'export. Nella top ten si piazzano molte delle cantine che già vantano una crescita forte del giro d'affari totale, ma troviamo anche la coop **Terre Cevico** e la privata **Jermann**. Supera il 30% lo sviluppo estero di **Angelini wines and estates**, **Montelvini** e **Bottega**.

E chi sono i maggiori esportatori? Ancora una volta il vertice di questa graduatoria è saldamente in mano all'emiliana **Cantine Sgarzi** di proprietà della famiglia Sgarzi con una quota che sfiora il 100%, affiancata dal convincente gruppo abruzzese **Fantini wine** (95,8%) e dal forte **Gruppo Ruffino** con il 93,2%. Anche sotto il podio i soliti abitué. Tra questi, potenziano la quota di fatturato estero **La Marca** vini e spumanti (da 86,5% a 88%) e **Tommasi Family estates** che passa da 86% a 87,5%.

A. D. M.

© RIPRODUZIONE RISERVATA

La classifica Le prime 117 cantine italiane

Nella tabella la graduatoria delle 117 maggiori imprese vitivinicole italiane con più di 10 milioni di fatturato 2022 (da bilancio civilistico, consolidato o aggregato) L'Ebitda, margine operativo lordo, è in cifra assoluta e in percentuale sul fatturato. L'Ebit è l'utile operativo netto, prima di imposte e oneri finanziari. Per le coop i valori di Ebitda ed Ebit, normalmente bassi o non comunicati, hanno modesto significato, perché la missione delle aziende cooperative non è quello di fare profitti ma di pagare al meglio le uve conferite dai soci. La posizione finanziaria netta indica l'indebitamento netto o la liquidità dell'azienda (segno + davanti alla cifra). Nel caso delle coop gli ettari vitati sono di proprietà dei soci

Azienda vitivinicola	Fatturato milioni di euro		Variazione % 2022/2021			Export		Ebitda		Ebit in migliaia	Pfn in migliaia	Bottiglie in milioni	Ettari vitati		Dipendenti unità
	2022	2021	Totale	Italia	Estero	in milioni	%	in migliaia	%				proprietà	affitto	
1 Cantine Riunite & Civ	698,5	635,2	9,96	-6,49	19,68	478,0	68,43	29.969	4,29	15.816	-152.096	216,2	4.907	653	1.121
di cui: Gruppo Italiano Vini	466,0	431,0	8,12	-5,26	12,93	358,0	76,82	23.420	5,03	13.721	-111.182	77,3	687	964	808
2 Argea	455,1	419,6	8,45	5,92	8,73	410,7	90,25	67.200	14,77	nd	-142.168	162,2	50	70	550
3 Italian Wine Brands	430,3	423,6	1,58	-2,15	2,41	355,4	82,58	37.177	8,64	23.530	129.498	168,0	-	-	373
4 Gruppo Caviro	417,4	389,8	7,08	7,77	5,47	123,4	29,56	36.215	8,68	11.268	-73.753	243,1	37.263	6	587
5 Cavit	264,8	271,0	-2,27	-7,11	-0,64	201,2	75,99	6.478	2,45	1.477	39.600	60,0	6.000	-	317
6 Gruppo Santa Margherita	260,4	220,6	18,02	6,80	22,70	189,8	72,90	90.200	34,64	69	-118	28,4	648	168	408
7 Marchesi Antinori	245,8	213,8	14,96	12,59	16,63	146,3	59,52	66.000	26,85	44.000	-34.000	23,0	3.000	100	470
8 Fratelli Martini	237,0	219,4	8,02	18,68	5,36	184,9	78,02	nd	nd	nd	nd	-	295	-	83
9 La Marca Vini e Spumanti	235,0	179,0	31,28	16,67	33,55	207,0	88,09	3.900	1,66	334	-4.620	85,0	15.400	-	109
10 Gruppo Mezzacorona	213,4	196,5	8,60	15,01	7,29	175,0	82,00	16.188	7,59	5.196	-101.703	54,0	3.500	-	491
11 Casa Vinicola Zonin	200,0	198,5	0,73	0,11	0,62	170,0	85,00	nd	nd	nd	nd	50,0	1.700	-	453
12 Terre Cevico	168,0	136,6	23,01	6,16	55,11	72,9	43,40	7.783	4,63	2.132	-7.987	118,0	6.975	0	392
13 Gruppo Vi.V.O. Cantine	164,1	115,9	41,57	66,85	12,89	61,3	37,36	9.081	5,53	4.117	-11.532	40,3	6.076	82	144
14 Marchesi Frescobaldi	153,9	131,8	16,77	19,76	14,99	95,1	61,79	60.000	38,99	49.000	36.000	13,4	1.572	80	623
15 Gruppo Lunelli	151,6	134,0	13,13	10,45	25,74	29,6	19,49	30.000	19,79	nd	-29.600	12,9	210	35	324
16 Villa Sandi	145,3	121,3	19,79	23,81	16,93	82,9	57,05	11.900	8,19	7.000	-10.500	31,5	190	1.850	129
17 Cadis 1898	143,8	133,0	8,12	0,80	2,10	48,6	33,80	8.359	5,81	863	-37.371	44,0	6.500	-	183
18 Mionetto	139,4	104,5	33,42	-0,25	48,34	107,4	77,03	11.074	7,94	9.770	-8.669	42,3	80	-	127
19 Schenk Italian Wineries	138,4	129,8	6,66	25,12	-1,25	89,7	64,81	10.153	7,34	7.457	nd	55,4	81	20	105
20 Cantine ERMES	130,1	101,6	27,95	22,64	75,32	18,0	13,82	5.388	4,14	966	-14.937	14,2	13.646	-	149
21 Collis Veneto Wine Group	127,0	123,0	3,25	2,17	6,45	33,0	25,98	7.564	5,96	2.275	11.941	25,0	6.100	-	244
22 Ruffino Gruppo	124,2	124,5	-0,23	13,05	-1,08	115,8	93,22	18.131	14,59	9.274	-57.692	28,6	130	440	245
23 Tenute Piccini	110,0	102,0	7,84	12,50	6,50	74,0	67,27	nd	nd	nd	nd	26,5	200	350	102
24 Vignaioli Veneto Friulani	107,9	77,5	39,22	39,22	0,00	0,0	0,00	nd	nd	303	nd	-	5.121	-	18
25 Contri Spumanti	106,9	101,2	5,65	14,76	-3,04	50,2	46,96	nd	nd	nd	-8.758	77,7	-	-	43
26 Mack & Schuhle Italia	103,3	68,7	50,20	112,67	31,36	69,4	67,19	2.774	2,69	1.341	1.500	39,1	-	-	75
27 Serena Wines	100,1	84,0	19,20	5,36	35,95	51,7	51,60	8.900	9,00	7.300	2.500	38,0	20	-	90
28 Fantini Group Vini	93,9	93,6	0,34	12,33	0,15	90,0	95,85	19.817	21,10	17.488	-60.322	27,0	-	400	104
29 Cantina Viticoltori Ponte	90,0	67,0	34,33	49,27	10,47	28,5	31,67	4.068	4,52	553	-7.441	17,9	3.050	-	80
30 Bottega	85,7	66,2	29,46	26,05	30,20	70,7	82,50	4.800	5,60	3.600	19.000	22,9	15	30	190
31 Terra Moretti	84,0	78,4	7,09	8,67	0,48	15,2	18,15	18.925	22,54	13.480	nd	9,7	899	258	420
32 Prosit Group	83,0	35,0	137,14	550,00	68,33	50,5	60,84	4.200	5,06	-1.600	-25.925	35,8	150	-	150
33 Spumanti Valdo	76,4	68,4	11,62	7,09	16,02	40,3	52,73	4.236	5,55	3.348	2.542	20,0	-	240	65
34 Masi Agricola	74,7	66,4	12,60	-1,87	17,68	57,8	77,32	13.247	17,73	8.784	-7.712	-	-	-	-
35 Araldica Castelveto	73,0	70,9	2,99	25,38	-1,74	57,5	78,80	4.121	5,64	3.115	-5.102	26,4	929	22	108
36 Banfi	69,0	59,0	16,95	22,51	12,23	35,8	51,88	8.000	11,59	1.060	-26.300	10,3	1.027	53	380
37 Cantine di Verona	65,7	66,5	-1,11	3,25	-7,64	24,5	37,31	3.156	4,80	645	-16.545	18,5	1.849	37	120
38 Pasqua Vigneti e Cantine	65,4	63,0	3,81	1,37	4,13	58,0	88,70	7.880	12,20	7	19.346	12,8	122	200	96
39 Cantine Vitevis	65,0	49,6	30,94	34,43	23,79	20,2	31,08	nd	nd	nd	-11.283	13,5	2.800	-	93
40 Viticoltori Friulani La Delizia	63,0	47,1	33,89	18,00	69,27	24,7	39,18	2.482	3,94	339	-32.226	26,4	2.000	119	79
41 Cielo e Terra	62,6	57,6	8,52	-5,32	12,29	50,9	81,33	4.509	7,21	2.546	nd	35,5	-	-	75
42 Fontanafredda	60,3	51,0	18,24	18,52	17,92	28,3	47,00	7.410	12,29	5.093	26.143	9,7	72	9	157
43 Cantina Produttori Valdobbiadene	54,8	56,2	-2,37	-3,64	0,59	17,0	31,00	4.032	7,35	1.600	-3.183	14,1	1.061	-	70
44 Castellani	54,7	54,6	0,18	0,02	0,16	50,3	92,00	11.581	21,19	10.558	12.867	23,9	240	-	58
45 Astoria Vini	53,8	62,2	-13,50	-20,46	3,30	18,8	34,97	8.000	14,88	7	nd	15,5	40	60	78
46 Guido Berlucchi	52,3	49,5	5,66	4,23	36,36	3,0	5,74	9.769	18,68	8.685	-10.675	4,5	116	407	109
47 Cantine Settesoli	48,9	43,7	11,92	10,72	13,74	19,7	40,27	3.120	6,38	nd	-16.520	18,0	5.320	-	-
48 Casa Vinicola Sartori	48,8	49,8	-2,07	-9,61	2,72	31,3	64,14	2.000	4,10	1.017	-16.000	14,0	25	2.800	53
49 Cantine Sgarzi Luigi	46,3	40,8	13,55	-	14,19	46,2	99,80	2.003	4,32	1.086	nd	17,4	140	0	33
50 Zenato Azienda Vitivinicola	46,1	42,7	7,98	36,45	-0,30	33,0	71,52	8.796	19,06	7.031	-1.502	7,0	48	42	44
51 Cantina Tollo	45,5	39,9	14,08	4,64	45,16	13,5	29,64	2.346	5,15	371	-9.286	15,6	-	-	-
52 Cantina Valpolicella Negrar	45,2	43,6	3,53	53,97	-39,02	14,4	31,95	1.372	3,04	472	nd	10,2	700	-	44
53 Cantina Montelliana e dei Colli Asolani	44,9	40,4	11,30	6,01	17,62	21,6	48,16	nd	nd	nd	nd	16,9	4	-	88
54 Codice Citra	44,3	38,8	14,33	8,32	21,33	21,7	49,03	2.175	4,91	682	-14.897	27,0	-	-	64
55 Tenuta San Guido - S.A. Citai	42,3	39,8	6,20	22,34	1,09	30,6	72,30	26.357	62,29	25.472	9.404	nd	107	10	181
56 Casa Vinicola Luigi Cecchi e Figli	41,2	39,9	3,20	-2,23	10,82	18,2	44,13	3.258	7,91	888	-724	10,4	370	88	95
57 FDB - Famiglia Dal Bianco	41,0	36,0	13,86	42,30	-2,82	22,1	53,80	4.908	11,97	3.444	9.780	7,6	97	206	42
58 Duca di Salaparuta	40,2	41,0	-1,92	-1,45	-5,09	5,0	12,40	nd	nd	nd	nd	10,2	130	41	82
59 Cantine Due Palme	39,5	37,5	5,33	4,65	6,25	17,0	43,04	nd	nd	nd	nd	20,0	2.400	-	145
60 Losito e Guarini	39,0	36,6	6,57	4,91	25,74	3,7	9,40	nd	nd	nd	nd	31,7	-	-	39
61 Chiarli	38,2	37,8	1,19	-5,37	18,50	12,3	32,20	nd	nd	nd	nd	19,6	110	-	58
62 Toso	36,3	40,7	-10,81	-3,68	-15,57	20,6	56,75	2.000	5,51	865	16.598	20,0	17	-	55
63 Terre Cortesi Moncaro	35,5	29,9	18,73	25,60	3,26	9,5	26,76	3.185	8,97	723	13.150	10,0	115	1.150	58
64 Donnafugata	35,0	30,9	13,15	10,62	20,00	10,0	28,66	8.603	24,61	5.500	-10.438	3,8	278	189	172
65 Colomba Bianca	34,7	29,2	18,87	14,06	33,80	9,5	27,42	1.830	5,28	421	-22.265	2,9	6.300	-	30

Azienda vitivinicola	Fatturato milioni di euro		Variazione % 2022/2021			Export		Ebitda		Ebit in migliaia	Pfn in migliaia	Bottiglie in milioni	Ettari vitati		Dipendenti unità
	2022	2021	Totale	Italia	Estero	in milioni	%	in migliaia	%				proprietà	affitto	
66 Corte Giara Allegrini	33,6	28,0	20,00	25,27	17,46	22,2	66,07	4.300	12,80	nd	nd	3,8	266	105	115
67 Tommasi Family Estates	32,9	30,1	9,48	26,15	7,46	28,8	87,50	nd	nd	nd	nd	3,5	800	-	80
68 Cantina di Rauscedo	30,8	28,4	8,68	3,97	70,75	3,4	11,08	3.036	9,85	1.738	-24.443	1,5	1.780	-	33
69 Montelvini	29,9	27,4	9,07	0,12	30,27	10,6	35,44	3.745	12,51	2.699	-1.914	7,3	35	-	46
70 Angelini wines and estates	29,5	25,6	15,39	3,37	30,73	14,7	49,79	2.214	7,49	nd	-6.259	3,7	457	-	125
71 Feudi di San Gregorio	29,4	29,0	1,38	-2,99	19,64	6,7	22,79	6.100	20,75	4.100	-20.850	4,4	500	140	172
72 Fantinel	28,6	25,3	12,95	10,64	21,07	6,8	23,70	nd	nd	nd	nd	3,1	-	-	50
73 Cant. Prod. San Michele Appiano	28,4	22,6	25,66	32,95	0,00	5,0	17,61	nd	nd	506	nd	2,9	385	0,00	40
74 Donelli Vini	27,8	26,3	5,51	4,81	5,99	16,5	59,24	nd	nd	nd	1.407	16,9	-	-	36
75 Cantina di Carpi e Sorbara	27,2	23,4	16,57	4,99	877,42	3,0	11,13	1.869	6,87	558	-16.151	4,2	1.920	-	39
76 Tinazzi	27,0	25,9	4,25	-11,63	12,14	19,4	71,85	3.034	11,24	2.107	-13.517	5,8	48	46	48
77 Varvagione 1921	26,0	33,5	-22,39	-25,81	-17,98	12,0	46,15	3.081	11,85	2.635	nd	5,0	120	150	45
78 Vinicola Decordi	25,4	25,5	-0,39	-10,00	8,00	14,6	57,48	2.071	8,15	2.065	-5.465	17,0	-	-	48
79 La Cantina Pizzolato	25,3	23,7	6,81	4,67	2,15	21,0	83,00	2.086	0,00	2.190	-2.366	8,5	50	35	32
80 Barone Ricasoli	23,9	17,2	38,84	31,55	42,13	16,9	70,52	2.903	12,14	1.036	nd	2,8	223	13	149
81 Cantina Caldaro	23,5	23,5	0,04	0,59	-2,00	4,9	20,84	900	3,83	300	-19.000	4,0	413	0,00	55
82 Le Tenute del Leone Alato	23,1	21,6	6,94	2,65	11,65	11,5	49,78	nd	nd	nd	nd	4,9	900	-	42
83 Rocca delle Macie	22,8	21,2	7,55	19,00	-2,68	10,9	47,81	nd	nd	nd	nd	3,0	197	10	92
84 Cantina di Bolzano	22,6	20,2	11,97	14,98	1,55	4,6	20,32	1	0,00	1	nd	3,5	340	-	42
85 Terre del Barolo	22,2	20,4	8,61	17,58	-8,36	6,5	29,16	4.107	18,51	2.997	-627	2,8	600	2	43
86 Marchesi Mazzei	22,0	18,7	18,09	29,13	13,07	14,5	65,82	5.515	25,03	2.675	nd	1,9	175	16	108
87 Argiolas	21,3	18,9	12,67	9,11	18,84	8,2	38,57	6.514	30,64	4.358	-9.526	2,5	250	-	40
88 Le Chiantigiane	21,0	24,0	-12,50	-7,33	-32,65	3,3	15,71	440	2,10	27	-196	10,8	-	-	39
89 Umberto Cesari	20,5	20,4	0,39	3,05	0,00	17,8	86,83	2.350	11,46	nd	5.135	3,3	180	175	42
90 Cantine Pellegrino	19,6	19,4	1,34	-2,50	12,04	5,8	29,38	539	2,74	-844	1.110	5,3	166,00	-	54
91 La Guardiense	19,4	16,4	18,18	12,83	82,54	2,3	11,86	0	0,00	260	-1.838	5,9	1.450	-	55
92 Conte Tasca d'Almerita	19,2	17,8	8,27	11,16	4,96	8,7	45,11	3.628	18,86	2.255	25.217	2,9	476	47	80
93 Cantina Vecchia Torre	19,2	20,3	-5,45	1,05	-17,62	5,8	30,36	751	3,92	304	3.251	3,3	1.400	0	21
94 Vivalis	19,0	20,8	-8,89	-8,89	0,00	0,0	0,00	116	0,61	241	-3.470	-	926	-	30
95 Jermann	18,9	14,7	28,79	16,91	50,90	7,7	40,96	9.144	48,46	7.005	9.050	1,6	180	28	39
96 Azienda Planeta	18,5	16,2	14,01	10,61	17,50	9,4	50,89	4.141	22,42	2.646	929	2,3	340	4	165
97 Carpineto	18,3	18,8	-2,50	2,04	-2,89	16,8	91,80	4.489	24,53	4.115	-1.387	2,8	150	70	71
98 Cantina Tramin	18,3	15,4	18,83	20,35	14,29	4,4	24,04	nd	nd	nd	3.630	nd	280	-	30
99 Cantina Colterenzio	18,1	15,0	20,55	17,97	26,04	6,1	33,37	1.380	7,61	552	2.560	2,4	295	0	38
100 Cantina Toblino	16,9	17,1	-0,94	-0,94	0,00	0,0	0,00	745	4,40	264	1.112	0,4	800	-	26
101 Cusumano	16,8	15,6	7,69	5,00	9,57	10,1	60,00	5.040	30,00	3.200	nd	2,6	525	-	15
102 Marchesi di Barolo	16,2	15,1	7,08	1,54	12,00	9,0	55,34	2.926	18,07	2.145	-14.479	1,5	115	88	35
103 Ermete Medici	16,0	15,2	5,67	-12,20	9,99	13,4	83,83	1.280	nd	805	-1.894	9,4	70	-	33
104 Bortolomiol	15,8	14,4	9,72	5,00	33,33	3,2	20,25	1.396	8,84	707	5.009	2,7	6	2	31
105 Cantine 4 Valli	15,7	11,8	33,34	32,47	34,13	8,3	52,87	707	4,50	141	nd	9,1	70	150	39
106 Umani Ronchi	15,2	13,7	10,95	14,00	9,00	9,5	62,50	2.300	15,13	1.500	-2.100	3,4	212	39	61
107 Famiglia Cotarella	15,0	14,4	4,09	5,85	0,43	4,7	31,40	3.771	25,09	2.650	10.433	2,3	140	60	72
108 Gotto d'Oro	14,6	15,7	-7,01	-9,15	75,00	0,7	4,79	nd	nd	nd	nd	5,1	1.100	-	26
109 Casa Paladin	14,1	12,8	10,50	49,24	-16,67	6,3	44,33	2.988	21,19	2.086	-6.075	2,5	90	50	45
110 Cantina Santadi	13,4	11,1	21,25	23,35	14,91	3,2	23,56	681	5,08	56	2.756	1,6	504	-	35
111 IAG Toscana - Dievole	12,8	10,6	20,65	10,57	41,54	4,9	38,19	2	0,02	-2	1	0,8	310	-	111
112 Biserno	12,6	12,2	2,87	27,25	-3,84	9,2	73,30	6.627	52,78	5.931	9.900	0,5	2	88,00	26
113 Mastroberardino	12,4	11,3	9,73	10,00	8,33	2,0	15,73	2.500	20,16	900	-3.900	1,8	260	-	53
114 Agricola San Felice	10,8	14,5	-25,42	-37,11	-15,88	6,7	62,10	1.899	12,94	-154	6.416	1,3	223	-	80
115 Velenosi	10,8	10,2	5,89	3,10	10,00	4,7	44,00	1.150	10,60	750	-4.091	2,3	42	50	26
116 Tenute del Cerro	10,8	10,3	4,91	4,42	5,73	4,1	37,68	1.727	16,03	nd	-6.808	1,6	305	-	94
117 Cantine Volpi	10,5	11,2	-6,25	131,82	-40,00	5,4	51,43	514	4,90	106	-1.475	4,5	10	6	28
Totale 2022	8.955,5	8.050,1	11,25	-9,88	33,93	5.198,9	58,05	871.325	11,02	398.378	-686.525	2.510	170.281	11.588	14.650

Il numero accanto alla cantina indica il suo posto in classifica

- 1 Cantine riunite & Civ: il consolidato comprende: Frederick Wildman & sons (Usa), Carniato group (Francia), Giv Deutschland GmbH, Giv UK, Giv Cz (Repubblica Ceca), Shanghai Giv (Cina), Soc. agricola Tenute Rapalà, Castello Monaci.
2 Argea (Sgr Clessidra). Il consolidato comprende Botter, Mgm Mondo del vino, Barone Montalto, Poderi dal Nespole, Agric. Santodero, Wine World producer, Mgm Russia, Integra Italia. 3 IWB, Italian wine brands: quotata in Borsa sul mercato Aim. Controlla Giordano vini, Provinco, Enoitalia, Raphael Dal Bo, Enovation brands. 4 Caviro il consolidato comprende divisione vino, distilleria e comparto energie e riguarda Dalle Vigne, Gerardo Cesari, Caviro distillerie, Enomondo (50%)
5 Cavit consolidato comprende Kessler, Cesarini Sforza, Casa Girelli, Giv. 6 Gruppo Santa Margherita: opera con i brand Santa Margherita, Torresella, Ca' del Bosco, Kettmeir, Lamole di Lamole, Vistarenni, Sassoregale, Terrelade, Cà Maiol e Cantina Mesa. Possiede SM Usa e Roco Winery. 7 Marchesi Antinori i conti non riguardano il consolidato ma la sola Marchesi Antinori integrata con Antinori Agricola, cuore produttivo della maison toscana. Nei dati rientrano Tormaresca, La Braccasca e Prunotto.
10 Mezzacorona: la holding controlla Nosio, Prestige wine imports, Villa Albius sarl, Bavaria gmbh, Solsicano e partecipa al Castello di Querceto. 11 Casa vinicola Zonin: il consolidato comprende Zonin Usa, Zonin Uk Ltd, Barboursville winery Virginia, Prinzo Japan.
12 Terre Cevico il consolidato comprende coop agricole e le controllate Due tigli, Tenuta Masselina agricola, Rocche malatestiane, Sprint distillery, Totidè holding, Medici Ermete, Montresor. 13 Gruppo Vi.VO cantine: controlla Casa vinicola Bosco Malera, braccio operativo per l'imbottigliamento. 14 Marchesi Frescobaldi. Il gruppo comprende: Compagnia de' Frescobaldi, Marchesi de' Frescobaldi, agricola, Conti Attems, Ornellaia e Masseto, Vigneti di Nugola, Tenute di Toscana, Tenute di Castelgiocondo e Luce della vite, Toscana distribuzione, Riguardo, Frescobaldi retail e restaurant. 15 Gruppo Lunelli consolidato comprende, Ferrari F.Lli Lunelli, Segnana F.Lli Lunelli, Tenute Lunelli, Bisol Desiderio & Figli, Surgiva (acqua minerale), Cedral Tassoni e Locanda Margon.s.
16 Villa Sandi: Possiede Borgo Conventi, Tenuta Spilimbergo, Casa Gheller e Opere Trevigiane. 22 Ruffino: brand della Constellation brands. L'azienda possiede i Poderi Ducali Ruffino di San Donà del Piave.
23 Tenute Piccini: comprende Valiano, Tenuta Moraia, Villa al Cortile, Regio cantina (in Lucania), Torre Mora (sull'Etna), Chianti Geografico. 28 Fantini group vini: il consolidato comprende Farnese vini, Ro.de.a, Vigneti del Vulture, Vigneti del Salento, Luccarelli, Vesevo, Tenimenti Zabù, Caldora. 31 Gruppo Terra Moretti. I dati comprendono Bellavista, Petra, Contadi Castaldi, Terra Moretti distribuzione, Badiola, Sella&Mosca, Teruzzi&Puthod. 34 Masi Agricola: quotata sul mercato Aim, il consolidato comprende Possessioni di Serego Alighieri, Cantine Conti Bossi Fedrigotti, Terre e vigne, Agr. Stra del Milione, Ca' nova, Canavel, Masi Tupungato vigneti La Arboleda in Argentina. E le collegate e partecipate Agr.Vigneti del Campofiorin, Premium wine selection, e la svizzera Venezianische weinbar.
35 Araldica Castelvero: la coop piemontese consolida Adria, sua azienda imbottigliatrice. 43 Cantina Produttori Valdobbadiene: il consolidato comprende Val d'oca. 52 Cantina Valpolicella Negrar: consolidato. Controlla la Vivaldi.
54 Codice Citra il fatturato del consorzio abruzzese riguarda la sola attività nell'imbottigliato. 56 Cecchi, la casa possiede quattro tenute in Toscana (nel Chianti classico e a Montalcino) e una in Umbria, a Montefalco.
57 FDB - Famiglia Dal Bianco: comprende Masottina, Terre di Ogliono e Santa Caterina. 70 Angelini wines and estates fa capo al gruppo farmaceutico Angelini. Comprende Bertani, Val di suga Trerose, San Leonino, Puiatti e Fazi Battaglia.
82 Tenute del Leone Alato: braccio vinicolo delle Assicurazioni Generali. Comprende in Italia Borgo Magredo, Bracco dei Guazzi, Costa Arente, Gregorina, Poggibello, Solonio, Tenuta S.Anna, Torre Rosazza, Vineyards V8+. In Romania la tenuta Dorvena. In Usa Montcalm wine importers, in Cina Shanghai Sinodrink. 86 Marchesi Mazzei: il consolidato comprende la capogruppo Marchesi Mazzei, Locanda di Fonterutoli e Belguardo.
100 Cantina Toblino: controlla la Toblino srl e l'Osteria e selling point Toblino 107 Famiglia Cotarella: comprende Falesco, la scuola Intrecci a Castiglione in Teverina e Le Macioche a Montalcino.